



DESAFÍO ABIERTO

Solución innovadora para mejorar o desarrollar productos, servicios o procesos de CHEC

Buscamos nuevas y mejores formas de hacer las cosas, en línea con las tendencias mundiales, que permitan mejorar o desarrollar los procesos, la oferta de productos y/o servicios de CHEC

CHEC, de acuerdo con su propósito de contribuir a la armonía de la vida para un mundo mejor, busca soluciones a desafíos identificados por parte de sus proveedores o aliados, que permitan mejorar o desarrollar la oferta de productos y/o servicios (servicios de energía y conexos), procesos de CHEC y fortalecer la experiencia del cliente.

Palabras clave: Desafío abierto, experiencia del cliente, procesos, productos, proveedores, servicios, soluciones, innovación.

Contexto

Los proveedores se convierten en aliados estratégicos de las organizaciones y son precisamente estas alianzas las que han permitido satisfacer las necesidades del consumidor final. A lo largo de la cadena de suministro se pueden encontrar falencias que interrumpen los procesos, por esto resulta imperante el constante monitoreo de los procesos internos y externos de las organizaciones.

Como proveedores o futuros aliados es indispensable conocer a fondo la organización a la cual se va a suministrar un bien o un servicio, e incluso evidenciar situaciones que se podrían mejorar, repercutiendo así en el crecimiento organizacional y satisfacción de los clientes.

Los procesos de innovación abierta permiten aprovechar las capacidades externas y combinarlas con las internas para capitalizar oportunidades de negocio y generar relaciones gana-gana.

En ocasiones las empresas no son conscientes de amenazas o de retos que le puedan estar restando productividad y/o competitividad y para un tercero



posiblemente son más evidentes. Considerando las fortalezas del tejido empresarial de la región, CHEC abre sus puertas para la identificación de oportunidades que permitan mejorar o desarrollar la oferta de productos, servicios (Servicios de energía y conexos) o procesos, y fortalecer la experiencia del cliente, acompañados de aliados estratégicos.

A continuación, se comparte la cadena de valor de CHEC para una mejor comprensión del negocio, así como de los servicios de energía y conexos, para las cuáles se esperan recibir propuestas que permitan mejorar o desarrollar la oferta de productos y/o servicios de CHEC y fortalecer la experiencia del cliente.

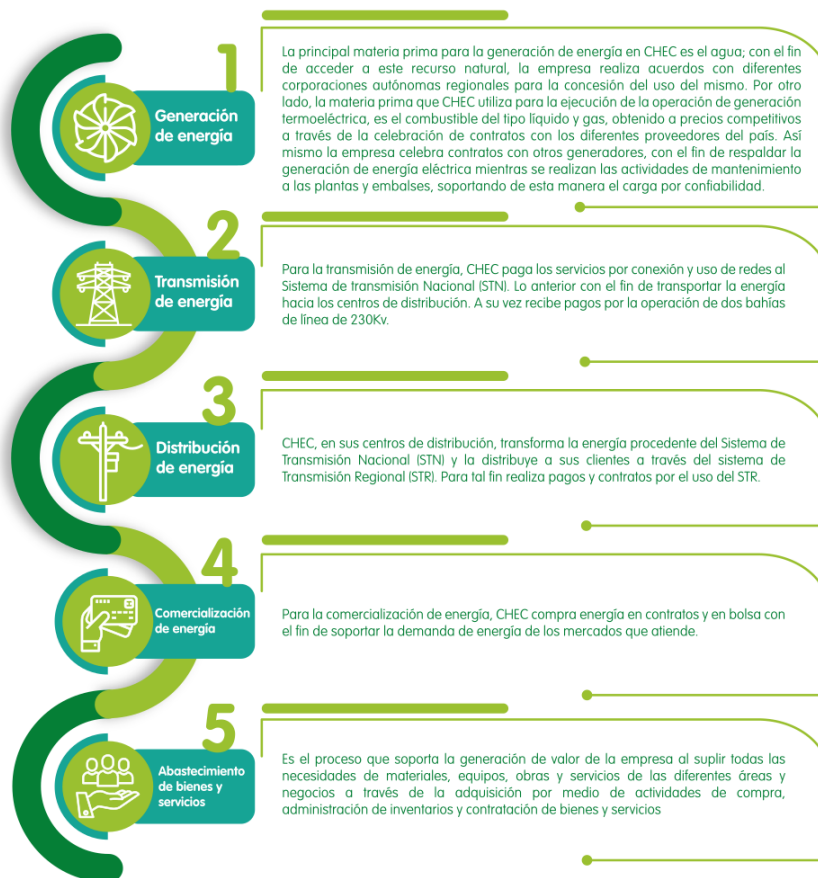



Como referencia, se presentan las prioridades con respecto a las dimensiones en las que se puede y se desea centrar los esfuerzos en innovación:

- 1- **Procesos:** Reducir tiempos, mayor eficiencia, flexibilidad y calidad en los procesos centrales de la operación de CHEC que permitan mejorar la eficiencia y eficacia de la organización.
- 2- **Oferta:** Propuesta de nuevos productos y servicios o significativamente mejorados, que brinden soluciones integrales a nuestros clientes y proporcionen nuevas y mejores experiencias del servicio en los momentos de contacto con ellos.
- 3- **Networking:** Construir redes, encadenamientos productivos a partir de las capacidades e intereses de las instituciones con la finalidad de crear nuevas oportunidades de negocio para la organización.
- 4- **Captura de valor:** Crear nuevas fuentes de ingreso a través de la redefinición o creación de modelos de negocio que optimicen las operaciones actuales o crear nuevos negocios a partir de la infraestructura y *know how* existente.

A continuación, se presentan los focos para apalancar el desarrollo de la estrategia CHEC y la expectativa es que las propuestas presentadas en este desafío puedan enlazar lo relacionado con: los focos estratégicos, la cadena de valor y las dimensiones para innovar:

| Foco Estratégico | Alcance |
|---|---|
| Foco 1: Servicios del futuro en el marco de Ciudades Inteligentes y Cuarta Revolución Industrial | Mejorar el relacionamiento con los clientes y usuarios, ofrecerles un mejor servicio y trabajar en el desarrollo de servicios de ciudades inteligentes, como la iluminación pública inteligente, servicios de información, entre otros. |
| Foco 2: Ciudad /Región | Visión ecosistémica de un entorno más amplio para propiciar el cuidado del ambiente, el desarrollo económico y social. |
| Foco 3: Crecimiento / Gestión de Portafolio | CHEC busca nuevas líneas de negocio acordes con las más recientes tendencias globales en energías renovables y servicios de valor agregado. |
| Foco 5: Optimización de operaciones | Incrementar los niveles de eficiencia de toda la organización, incluyendo los procesos operativos, comerciales, de soporte y de |



| | |
|-----------------------------------|--|
| | inversiones, aplicando estándares de seguridad operacional y calidad para la entrega de los servicios a los clientes y usuarios. |
| Foco 8: Evolución cultural | Temas como el liderazgo consciente, el trabajo colaborativo, la comprensión de la diversidad, el fortalecimiento de la ética y el desarrollo de las capacidades organizacionales son pilares de un proceso que se integra a todos los focos de la Organización |

Resultado esperado:

El resultado que estamos esperando es capitalizar o desarrollar soluciones que den respuesta a desafíos estratégicos identificados por terceros, que estén enmarcados en los focos ya presentados. La empresa que identifique el desafío debe estar en la capacidad de resolverlo de manera articulada con CHEC, llevando a la mejora o desarrollo de la oferta de productos y/o servicios de CHEC (servicios de energía y conexos), procesos y fortalecer la experiencia del cliente.

Tomando en consideración la estrategia de innovación definida por CHEC, se establece que el grado de desarrollo de las tecnologías o iniciativas a proponer se encuentren al menos a nivel de prototipo, que demuestre que la tecnología funciona en entornos reales.

Entre los mínimos esperados de la iniciativa planteada, la cual será fortalecida en el marco de proceso de formación y preparación de la propuesta, se encuentran:

1. Estructura de Costos (Inversión inicial y costos de operación) e ingresos
2. Definición de capacidades necesarias para la ejecución de la propuesta
3. Modelo funcional y/o prototipo para la ejecución de la propuesta.

Impacto esperado:

- Mejoramiento o desarrollo la oferta de productos y/o servicios de CHEC (servicios de energía y conexos), o procesos y fortalecer la experiencia del cliente.
- Desarrollo nuevas y mejoras formas de hacer las cosas que optimicen operaciones, generen ingresos y capturen valor para los diferentes grupos de interés, ya sea de nuevas o mejores ofertas o experiencias de usuario.



- Mejoramiento de la competitividad y posicionamiento de CHEC como una empresa dinamizadora del crecimiento regional.
- Mejoramiento de las relaciones con los proveedores y/o aliados de CHEC, gracias al trabajo mancomunado que se desarrolle.

¿Qué estamos ofreciendo?

- Acompañamiento en la estructuración de propuesta de innovación abierta/colaborativa, para ser presentada a un panel conformado por representantes estratégicos de CHEC. El acompañamiento sucederá durante la etapa de formación.
- La CHEC, en virtud del convenio suscrito con la Cámara de Comercio de Manizales por Caldas, a través de su programa de Desarrollo de Proveedores y de su Laboratorio de Creatividad e Innovación Neurocity, brindarán una formación especializada en innovación, con una intensidad de 15 horas para las empresas seleccionadas que participen en el programa.
- En la etapa final, 5 empresas solucionadoras tendrán la posibilidad de acceder a recursos en efectivo hasta por cuatro millones de pesos (\$4.000.000) cada una, para la realización de pruebas, estudios o validaciones relacionadas con la propuesta de solución definida.

Nota: Las 5 empresas finalistas no necesariamente resolverán los 4 desafíos propuestos. Se puede dar el caso, que dos o más empresas propongan solución a un mismo reto. Esto será sujeto a la validación que realicen los sponsors de cada uno de los desafíos.

- Las empresas también tendrán la oportunidad de presentar sus propuestas de solución frente a un panel integrado por líderes técnicos y de negocio de CHEC, con el objetivo de alcanzar acuerdos de desarrollo conjunto o de negocio.
- Durante la etapa de formación, las empresas participantes del programa podrán tener acceso a sesiones grupales con personal técnico y estratégico



de CHEC, con el fin de recibir retroalimentación para llegar a una propuesta pertinente y coherente.

- Las 5 empresas solucionadoras que lleguen a la etapa final serán reconocidas públicamente a través de los medios de difusión de CHEC y CCMPC.
- Los recursos en efectivo de hasta por cuatro millones de pesos (\$ 4.000.000) que recibirán las empresas que pasen a la etapa final, serán desembolsados posterior a la aprobación del plan de trabajo presentado. En todo caso CHEC y la Cámara de Comercio de Manizales por Caldas, se reservarán el seguimiento y acompañamiento del uso de los bienes y servicios y su aplicabilidad de cara a las propuestas y realizará la entrega de lo solicitado de acuerdo a políticas de recursos de financiación de la Cámara de Comercio de Manizales por Caldas. Si por decisión de algunas de las empresas seleccionadas, no se consideran necesarios los recursos para realizar pruebas o validaciones, este valor se distribuirá con las otras empresas, en caso de ser necesario.
- Los recursos deberán ser ejecutados en los dos (2) meses posteriores a la elección de las 5 empresas y habrá rubros específicos permitidos para la ejecución del dinero. Los desembolsos para las 5 empresas se realizarán así:

Un primer pago en efectivo del 50% del valor total aprobado en el plan de trabajo, contra entrega del plan de actividades a ejecutar.

Un segundo desembolso del 50% al finalizar la etapa de pruebas y validaciones, previa presentación de informe técnico y financiero con sus respectivas evidencias y soportes de pago. La empresa deberá tener la capacidad de solventar los gastos que se deriven del proceso, mientras se realizan los desembolsos. Todos los soportes serán auditados por personal de la Cámara de Comercio de Manizales por Caldas y NeuroCity, y deberán cumplir con unos mínimos que serán comunicados en su momento a los seleccionados.



Habilidades, recursos y capacidades con las que contamos

- Conocimiento del negocio.
- Reconocimiento de marca.
- Abiertos al diálogo
- Presencia regional
- Capacidad en el desarrollo de proyectos
- Experiencia en la ejecución de proyectos colaborativos

Proceso y Criterios de selección:

Se evaluará cada postulación de manera individual y a partir de los criterios establecidos, se elegirán hasta 30 empresas que participarán en las sesiones de formación especializada en temas de innovación y construcción de la propuesta. Las empresas seleccionadas, se comprometen a participar en las sesiones de formación y de asesorías que tengan lugar.

- Adicionalmente, las primeras 15 empresas con mejores calificaciones tendrán acompañamiento personalizado para la construcción de la propuesta de innovación abierta/colaborativa, y acceso directo a la presentación de sus propuestas con un panel de CHEC.
- De las otras empresas (los 15 restantes) se elegirán entre 3 y 5 para presentar sus propuestas a dicho panel.
- Finalmente se tendrán entre 18 y 20 empresas seleccionadas, las cuales podrán presentar sus propuestas innovadoras frente al panel de CHEC.

Para fines de selección de los participantes en el programa, se tendrán en cuenta los siguientes criterios:

1. Capacidades de la empresa para el desarrollo de la solución al desafío propuesto (conocimientos, experiencia y/o proyectos previos).
2. Experiencia de la empresa en procesos de innovación.



3. Experiencia de la empresa en el desarrollo conjunto de productos o servicios, con otras empresas.
4. Claridad y coherencia de la propuesta preliminar presentada en el formulario de inscripción.

Nota: CHEC y sus aliados se reservan el puntaje obtenido por cada empresa en la selección de propuestas.

Si se presentan empates al realizar la evaluación inicial de las postulaciones, se considerará como criterio de desempate la calificación en pertinencia de la trayectoria de la empresa con el desafío.

Si una de las 15 empresas con mejor puntuación, decide no continuar con el proceso de formación, cedería su cupo para acceso a acompañamiento personalizado y a presentación directa de su propuesta al panel de selección, a una de las que hacen parte del grupo que no reciben acompañamiento personalizado, considerando la jerarquización obtenida durante la evaluación inicial de los postulados.

Las empresas que pasen a la etapa de sesiones de formación (hasta 30) deberán registrarse como proveedores CHEC, lo que les permitirá acceder a otras oportunidades relacionadas con el fortalecimiento de la cadena de suministro y de proveedores.

Con las empresas que entran a la etapa de formación se firmará un acta donde se comprometen a ser parte de las formaciones y acompañamientos. Con las 5 empresas seleccionadas en la etapa final, se firma un nuevo acuerdo de compromiso relacionado con la ejecución del dinero, para proceder en la etapa de pruebas y posible negociación en caso de ser seleccionados.

Cronograma:

| Fecha | Etapa | Actividad |
|--------------------|--------|-----------------------------|
| 17 de febrero 2021 | INICIO | Apertura de la Convocatoria |



| | | |
|--|--------------------------|---|
| 17 de febrero al 14 de marzo 2021 | | Inscripción de los participantes |
| 3 de marzo del 2021 | | Webinar de Socialización |
| 15 – 19 de marzo del 2021 | | Evaluación de Propuestas |
| 22 de marzo del 2021 | | Anuncio de Empresas Seleccionadas |
| 25 de marzo – 28 de mayo del 2021 | FORMACIÓN Y SUSTENTACIÓN | Formaciones Virtuales: 5 Sesiones |
| 1 – 4 de junio del 2021 | | Presentación de Propuestas a Comité CHEC |
| 8 – 11 de junio del 2021 | PRUEBAS Y VALIDACIONES | Selección de 5 empresas seleccionadas para avanzar con pruebas y validaciones |
| 14 de junio – 13 de agosto del 2021 | | Realización de pruebas y validaciones |
| 16 de agosto – 17 de Septiembre del 2021 | NEGOCIACIÓN | Espacios de Negociación |

Propiedad Intelectual:

1. Al aplicar a la convocatoria, los participantes manifiestan que la propuesta presentada en un nivel preliminar en la postulación y que posteriormente será desarrollada dando respuesta al desafío específico, es de su autoría y/o titularidad y que, con ésta, no infringen derechos de propiedad intelectual de terceros.



2. CHEC o sus aliados, manifiestan que los jurados, asesores o expertos que accedan a la información de las propuestas, ideas o proyectos suscriben acuerdos de confidencialidad para garantizar la reserva de la información.
3. La propiedad intelectual de las ideas o proyectos presentados y desarrollados durante el programa El Gran Desafío CHEC, corresponderá a sus titulares, sin que la sola postulación constituya una transferencia de los derechos de propiedad intelectual a CHEC o sus aliados.
4. Las empresas seleccionadas para participar en el programa deberán informar a CHEC si la idea propuesta ya está siendo implementada, y si los derechos de propiedad intelectual pertenecen además de la empresa, a un tercero. Sólo en este supuesto, que el proyecto posea participación de otra empresa además del postulante, o se hayan iniciado registros de propiedad intelectual, será necesario diligenciar la Carta de Declaración de Derechos de Propiedad Intelectual, como documento anexo.
5. CHEC no tendrá una obligación de inversión, participación ni compra posterior de la idea, proyecto o propuesta. En la etapa final del programa se tendrán espacios de evaluación y negociación, en estos se tomará la decisión de los pasos a seguir con cada propuesta finalista, considerando la propuesta final presentada y los resultados de las validaciones.
6. Durante el periodo de desarrollo del programa, la empresa postulante, cuando sea aplicable, podrá realizar registros de propiedad intelectual u obtener certificaciones, permisos o licencias sobre la idea o proyecto, con la previa notificación a CHEC, toda vez que podrían afectar la explotación posterior de la tecnología o modelo de trabajo. CHEC tendrá en cuenta esta información para considerar si realiza aportaciones al proyecto, valorando posibles bloqueos o limitaciones de uso de la tecnología o propuesta del modelo de trabajo.
7. Durante el periodo de desarrollo del programa, las partes tanto CHEC como la empresa postulante, se comprometen a mantener bajo confidencialidad la información de la idea, proyecto y etapas de desarrollo. Se excluye de esta obligación la publicación básica de información, por ejemplo, noticias que indiquen ventajas o beneficios del proyecto. En caso de revelarse aspectos técnicos, CHEC valorará este aspecto en la decisión de inversión o



colaboración, por la posible limitación en la obtención de registros de propiedad intelectual.

8. Las empresas finalistas aceptan expresamente las siguientes disposiciones, en caso de que CHEC decida voluntariamente y sin que constituya una obligación, realizar aportes al proyecto. Estas condiciones serán incluidas en una carta de intención, que desde ya se comprometen a firmar:

Deberá detallarse claramente los aportes que han sido realizados por la empresa postulante, y los que se prevén en las etapas posteriores del programa, tanto en efectivo como especie, contemplando inversiones en registros de propiedad intelectual previos (ejemplo, si ya se realizó la solicitud de una patente o una marca). Así mismo, se considerarán los aportes que realizará CHEC, para impulsar el desarrollo de la propuesta, tanto en dinero como en especie. Después de la elección de las cinco propuestas finalistas, CHEC realizará un análisis de viabilidad, con el fin de determinar si participará en los derechos de propiedad intelectual sobre la propuesta hasta un porcentaje equivalente a los aportes realizados o previstos, y/o si participará bajo la modalidad de estructuración de un modelo de negocio compartido con el tercero u otra modalidad de contratación, para lo cual las partes se obligan a suscribir los documentos requeridos y realizar los registros que lo formalicen.

9. Con la inscripción en el programa el gran desafío CHEC los participantes facultan a CHEC y sus aliados para reproducir, a título enunciativo y no limitativo, editar, copiar, incluir en película cinematográfica, videograma o cualquier otra forma de fijación, y a comunicar de forma pública, a título enunciativo, ejecución, concursos, representación, declamación, radiodifusión sonora o audiovisual, difusión por parlantes, telefonía, fonógrafos o equipos análogos, puesta a disposición del público a través de medios o canales digitales, etc., los productos o ideas presentadas, previo reconocimiento de los derechos que le corresponden a los autores y titulares de la idea o proyecto, declarados como tales en la postulación.
10. De igual manera, los participantes facultan a CHEC y sus aliados para transformar contenidos en la modalidad de traducción, arreglo o cualquier forma de adaptación, previo reconocimiento de los derechos que le



corresponden a los autores y titulares de la propuesta, declarados como tales en la postulación.

11. CHEC o sus aliados, podrían compartir material en fotografías o marcas comerciales para servir como referencia a los desafíos de la convocatoria. En ese caso, el material deberá ser considerado meramente ilustrativo.
12. Al participar en la convocatoria, el postulante declara que tiene sobre el proyecto presentado, los derechos para usar y disponer de la propuesta durante sus diferentes fases y de sus resultados.
13. Los titulares de los derechos patrimoniales y morales declarados por los postulantes serán tenidos en cuenta en los créditos del proyecto, la negociación de los derechos y/o los pasos a seguir con la propuesta, si fuese aplicable. CHEC, asumirá la buena fe de los participantes, por lo que no responderá por declaraciones de propiedad intelectual que resulten ser falsas, inexactas u omitan información. En este caso, las reclamaciones deberán ser dirigidas a los postulantes quienes dejarán indemne a CHEC.
14. CHEC o sus aliados, no responderán por reclamaciones de propiedad intelectual que se susciten con la postulación de las ideas o proyectos, como plagio, falsa autoría, suplantación o cualquier violación a los derechos de terceros. El postulante dejará indemne a CHEC o sus aliados en este sentido, respondiendo por su cuenta y riesgo de las acciones que se presenten, incluyendo acciones de repetición en el caso de que la entidad sea obligada judicialmente a responder. También se expresa como esencial que los proponentes declaren que no han prometido en cesión los derechos patrimoniales del modelo contenido en su propuesta, ni los han enajenado a ningún título, y que tales derechos se encuentran libres de prenda mobiliaria, embargo, pleito pendiente, usufructo, y en general, de limitaciones o restricciones a los derechos de propiedad intelectual.
15. Cualquier violación a las presentes disposiciones de propiedad intelectual podría dar lugar a la expulsión del programa o a la terminación de cualquier proceso de aportación que esté realizando CHEC sobre el proyecto durante la ejecución del programa de desarrollo o durante la negociación o de forma posterior a ésta, sin derecho a indemnización alguna por parte de CHEC.



GDC
Gran Desafío CHEC
LA ENERGÍA DE INNOVAR

chec[®]
Grupo-epm[®]

En alianza con:

Cámara de Comercio
de Manizales por Ciudad

NeuroCity
Laboratorio de Inteligencia y Neurociencia



2021

Aceptación de Términos y Condiciones:

Por el solo hecho de participar, todos los postulantes declaran conocer y aceptar las condiciones definidas en este documento.

Los representantes designados por las empresas, deberán asistir al menos al 90% de los encuentros agendados para tener continuidad en el programa. De no ser así podrán ser retirados del mismo.